



http://www.shinshiyou.com

〒221-0055 横浜市神奈川区大野町1-25 横浜ポートサイドプレイス509 アネックス5F TEL.045(440)3210 FAX.045(440)3209

発行元/公益社団法人神奈川県私立幼稚園連合会 発行人/会長 木元 茂 編集人/神私幼総務部(広報室) 発行/年3回 発行部数/1700部

令和4年度事業予定表

黒字→県連合会行事 赤字→全日私幼連 緑字→県等行事(予定表は6月28日現在確定のものを掲載)

4月 April

- 4日(月) 正副会長、部・室・委員長等会(次期候補合同)
11日(月) 振興部会
15日(金) 正・副会長会(次期候補合同)
協会会長会(次期候補合同)
運営委員会(次期候補合同)
18日(月) 関地区実行委員会
26日(火) 研修事業・研究部会
27日(水) R3年度決算・監事監査
28日(木) 関東地区・神奈川地区団体長会・理事会

5月 May

- 10日(火) 正・副会長会(次期候補合同)
運営委員会(次期候補合同)
理事会(次期候補合同)
11日(水) 特別支援教育研修会兼10年経験者研修会
12日(木) 総務部会
17日(火) 関地区実行委員会/新規採用教員研修会
19日(木) ほいくの宝箱事前研修会/広報室会
23日(月) 研究特別委員会A部会
27日(金) 総会
30日(月) 若手後継者のための保育勉強会

6月 June

- 2日(木) 経営管理部会/広報室会
6日(月) 研究特別委員会B部会
8日(水) 正・副会長会/運営委員会
10日(金) 認定こども園委員会
13日(月) 関地区実行委員会
16日(木) 神奈川県私立幼稚園父母の会連合会 委員総会
17日(金) 神奈川県研究協議会運営委員会
20日(月) 研究特別委員会A部会
21日(火) 102条園委員会
23日(木) 全国研究研修担当者会議
27日(月)・28日(火) 広報室会
28日(火) 研修事業・研究部会
29日(水) 特別支援教育研修会兼10年経験者研修会

7月 July

- 1日(金) 関地区実行委員会
5日(火) 新規採用教員研修会
6日(水) 正・副会長会/運営委員会
13日(水) 若手後継者のための保育勉強会
25日(月) 神奈川県幼稚園教育課程研究協議会
26日(火) 関地区実行委員会

8月 August

- 1日(月) 新規採用教員研修会
9日(火) 関東地区・神奈川地区 運営委員会・団体長会・合同理事会
9日(火)・10日(水) 関東地区教員研修神奈川大会(オンライン開催)

9月 September

- 20日(土) 幼児教育実践学会
7日(水) 正・副会長会/協会会長会/運営委員会
10日(土) 若手後継者のための保育勉強会(外部研修)
12日(月) 研究特別委員会A部会
13日(火) 研究特別委員会B部会
14日(水) 特別支援教育研修会兼10年経験者研修会
経営管理部会
15日(木) 研修事業・研究部会
21日(水) 中堅教諭対象講習会
30日(金) 就学前教育相談コーディネーターフォローアップ研修

10月 October

- 5日(水) 研究特別委員会B部会
園長等運営管理協議会
11日(火) 正・副会長、部・室・委員長等会/運営委員会
19日(水) 新規採用教員研修会
20日(木) 研修事業・研究部会
24日(月) 幼・保合同研修講座
25日(火)・26日(水) 設置者・園長全国研修大会(長崎)
26日(水) 特別支援教育研修会兼10年経験者研修会
28日(金) 中堅教諭対象講習会

11月 November

- 4日(金) 研究特別委員会B部会
8日(火) 資質向上セミナー(乳児保育セミナー)
9日(水)・10日(木) 関東地区代表者協議会(新潟)大会
11日(金) 正・副会長会/運営委員会
14日(月) 研究特別委員会A部会
15日(火) 神奈川県私立幼稚園父母の会連合会研修大会
16日(水) 中堅教諭対象講習会
17日(木) 若手後継者のための保育勉強会
22日(火)・29日(火) 資質向上セミナー(乳児保育セミナー)

12月 December

- 5日(月) 研修事業・研究部会
6日(火) 特別支援教育研修会兼10年経験者研修会
7日(水) 正・副会長会/運営委員会
19日(月) 幼・保・こ・小連携研修講座

1月 January

- 11日(水) 正・副会長、部・室・委員長等会/運営委員会
13日(金) 研究特別委員会B部会
18日(水) 特別支援教育研修会兼10年経験者研修会
23日(月) 研究特別委員会A部会
31日(火) 研修事業・研究部会

2月 February

- 3日(金) 新採研等運営協議会
8日(水) 正・副会長、部・室・委員長等会/協会会長会/運営委員会
10日(金) 研究特別委員会B部会
22日(水) 新規採用教員研修会
24日(金) 若手後継者のための保育勉強会

3月 March

- 1日(水) 研修事業・研究部会
8日(水) 正・副会長、部・室・委員長等会/運営委員会/理事会

※令和4年度のキャリアアップ研修は、年度後半に実施する予定です。日程など決定しましたら別途ご案内いたします。

第35回 全日本私立幼稚園連合会 関東地区教員研修神奈川大会

いよいよ開催です!

皆さまの笑顔に直接お会いできないことだけはちょっと残念ですが……我々はやる気満々で準備中です! オンラインであってもやさしい空気感や情熱を届けられる、と信じています。



ぜひ8月9日と10日は 特設ホームページのバーチャル空間でお会いしましょう!



https://kanto2022.shinshiyou.com

INDEX

- 会長就任にあたり
急激な少子化による園児減少と、社会の多様な価値観の中でも、私立幼稚園が真に良質な幼児教育を提供できるように
●(公社)神奈川県私立幼稚園連合会 会長 木元 茂
神奈川県福祉子どもみらい局より
2・3
令和4・5年度 公益社団法人神奈川県私立幼稚園連合会 役員名簿
令和4・5年度 12協会長及び協会データ
4・5
事業部長・室長・認定こども園委員会委員長のことは 本年度の活動方針
6・7
研修事業部・研究部 活動報告
8・9
研修・研究活動予定/令和4・5年度 研修事業部・研究部 名簿
10
研修会報告/感謝を込めて 退任理事・運営委員・監事の紹介
法律相談/教育相談
令和4年度 神奈川県私立幼稚園父母の会連合会 委員総会
11
県父母の会連合会委員総会開催報告
12
Prode of KANAGAWA/賛助会員プレゼンテーション/新規賛助会員紹介

会長就任にあたり

急激な少子化による園児減少と、社会の多様な価値観の中でも、私立幼稚園が真に良質な幼児教育を提供できるように

この度、加盟園各位のご推挙を頂き会長に就任することになりました。全国でも有数の大規模団体である神奈川県連を4期8年間にわたり導いてくださった小澤俊通前会長の後任として、しつかりと職責を果たせるか不安はありますが、ご協力を賜りますようお願い申し上げます。

小澤前会長の8年間は決して楽な道ではなかったと思います。

子ども・子育て支援新制度のスタート、幼児教育・保育の無償化実施、新型コロナウイルス感染症の拡大による教育保育現場の混乱、全日本私立幼稚園連合会(全日)の巨額横領事件の発生と、これまでの幼稚園を取り巻いていた環境下では経験したことのない想像を超える事態が起きました。これらの事柄の一つ一つについて詳細を把握し、さらに関係者と調整し、県連として対応すべきことを各部・事務局に適切に指示し、県連加盟のすべての園の教育活動と経営が滞らぬようにきめ細かく配慮をしてくださいました。さらに、全日の副会長としてこの最後の2年間はまさに身を削る思いで、全日の正常化に向けて活動をなさっていました。県連のような団体は決して一人の力で動くものでも動かせるものでもありませんが、キャプテンとしてリーダーシップを発揮し、多くの方々力を結集することでこの難局を乗り切ることができたと感じています。小澤前会長の8年間のリーダーシップに感謝するとともに、敬意を表したいと思

います。小澤先生、本当にお疲れ様でした。ご存知の通り、神奈川県連は5地区12協会から組織されており、県内の私立幼稚園・認定こども園の572園が加盟している公益社団法人です。以前の社団法人とは異なる現在の公益社団法人は、公益格を取得するのにも維持するのも大変な苦労がありますが、神奈川県内唯一の私立幼稚園の責任団体です。幼保連携型認定こども園の認可については政令指定都市等に移管されていますが、その他の私立幼稚園、幼稚園型認定こども園の許認可については神奈川県庁が監督しています。今後も、私学振興課と緊密な連携をとりながら、助成の拡充などを訴え続けていきたいと考えています。

今後の県連の諸活動を見通すと、いくつかの課題が見えてきます。

■急激な園児減少と県連財政悪化

一番大きな課題は、園児の急激な減少です。県内のほとんどの市町村で出生数と乳幼児人口は減少しています。さらに、待機児対策として多くの保育園が整備されたので、「3歳になったら幼稚園！」という言葉もありますが、各園の園児募集は大変厳しい状況と言えます。令和4年度の加盟園の園児減少は過去最大の落ち込みとなっています。前年対比8,600人の減(約86,600人)となり、この2年間で13,700人も減少しました。もしも、このペースで園児減少が続くと、現在の会費徴収額では県連の各事業を実施すること

ができなくなります。この度の令和4年5月総会において、「令和5年度から園割10,000円+園児割470円/人」の導入についてご承認いただきましたが、値上げによる収入増効果もここ数年と同じようなペースで園児減少が進行すると、さらなる県連事業の見直しと会費値上げも必要となります。



公益社団法人 神奈川県私立幼稚園連合会 会長 木元 茂

ようちえん会館も建設後13年を経過し建物設備の更新時期も順次迫ってまいります。会館のクオリティの維持のためにも、設備メンテナンス費用を計画的に積み立てていく必要があります。今後3〜5年間にわたる財務内容の検討と見直しは、県連会会最大の課題と考えています。

■施設類型により異なる課題

令和4年度に「子ども・子育て支援新制度」は8年目を迎えます。令和3年度の新制度移行園は51%を超えるところまで普及しました。この制度が着実に定着してきていると感じます。

◎令和3年度の県連会加盟園の類型内訳は次の通りです。(令和4年3月末現在)
 私学助成園 283園(48.6%)
 施設型給付幼稚園 161園(27.7%)
 幼稚園型認定こども園 76園(13.1%)
 幼保連携型認定こども園 62園(10.6%)
 一方で施設類型の違いによる補助金の取り扱いの違いも顕著になってきています。さらに、幼保連携型認定こども園のように

政令市に認可権が移っていると補助金の考え方その都市の施策によって違ってきます。「処遇改善手当」と言っても、新制度と私学助成においては金額も考え方も全く異なります。この度、国が実施した「保育士・幼稚園教諭等処遇改善臨時特例事業(3%賃上げ助成)」は、新制度園は公定価格に全額含めるといわれていますが、私学助成園については令和4年12月末までと令和5年1月以降では学校法人負担割合が異なります。現在の1/4園負担は、当初の発表より3ヶ月延長されたとはいえ、1月以降は、国・県・園1/3となり、令和5年度の取扱いが決まっています。このことは、私学助成制度の根幹である私立学校振興助成法の考え方と施設型給付制度の考え方との違いに起因するものです。抛って立つ法律・制度の違いはありますが、神奈川県内の幼稚園・認定こども園で働くすべての職員が等しく処遇改善を受けられるように、施設類型ごとの課題を整理し神奈川県、国等へ要望し続けていく必要があります。

■私学助成園の経常費補助金単価

厳しい県財政の中、県私学振興課の努力により令和4年度は前年を上回る経常費補助金の単価となりました。園児1人当たり国の基準単価194,871円を上回り、神奈川県は200,158円となります。ただ、この金額には前述の「保育士・幼稚園教諭等処遇改善臨時特例事業(3%賃上げ助成)」額も含まれていますので、この額を除いた園児1人当たり単価は198,019円となりました。今後も引き続きアップされるよう働きかけが必要となります。幼稚園教育の重要性を訴え、更なる振興活動を推し進めて参りたいと思います。

■こども家庭庁の創設

「こどもまんなか社会」実現の新たな司令塔となる「こども家庭庁」法案は、令和5年4月の設立を目指して国会で可決されました。文部科学省、厚生労働省、内閣府にまたがっている機能を一元化する方向ではありますが、幼稚園や義務教育といった教育分野は文科省に据え置かれることになりそうです。全日としては、幼稚園と小学校の間で線引きされて分断されることがあってはならないということ、入れ物を作ったらそれで終わりということにならないために今後も意見を言い続けたいと、田中雅道会長のお考えも聞いています。

今後は、県や市町村(基礎自治体)にも

こども家庭庁に関連するセクションが設置されるはずですので、県連が中心となり各地区協会と情報交換をして政策要望につなげていく必要があります。

■新型コロナウイルス感染症と教員研修

3年目に入った新型コロナウイルス感染症につきましても、感染者の増加、減少また増加といったサイクルを繰り返し、多くの研修事業が影響を受けました。一方、オンラインを利用した講座も増え、Withコロナの時代に向けたようちえん会館のIT設備・机・椅子の入れ替えなど備品の充実にも取り組み、教員の皆さんが研修会受講の機会を失うことがないように心掛けてまいりました。令和4年度は、引き続き新型コロナウイルス感染症を前提にしながら、対面、オンラインとコロナの局面に応じて研修の充実を図る必要があります。そして、8月9・10日に開催される関東地区教員研修(神奈川)大会は一部対面でのフォーラムもあります。大部分をオンライン

■全日について

令和3年度は、前年に発覚した全日本私立幼稚園連合会の前会長・前事務局長による巨額横領事件により、全国の幼稚園・認定こども園の教職員、園児及び保護者の皆様にとつてたいへん不愉快かつ不安な思いを抱かせてしまう結果となりました。

全日のみならず「PTA連合会」「幼児教育研究機構」にも多大な影響を与え、研究機構は公益財団法人から一般財団法人に法人格を格下げすることになりました。神奈川県内におきましても県連及び全

日への年会費支払いについて様々なご意見をいただきましたが、令和3年度分につきましては全加盟園の皆様にご理解をいただきご納入いただきましたことに感謝申し上げます。

全日がこれまで果たしてきた役割を継続できるよう、組織健全化に向けた新たなガバナンス強化策も打ち出されています。今後も引き続き加盟園の皆様にご理解をいただきご報告させていただきます。

■結びに

今後は基礎自治体ごとの政策要望、地元議会・行政とのきめ細かな結びつきや協力関係の中から新たな改革の芽を育てていく

神奈川県福祉子どもみらい局より

神奈川県福祉子どもみらい局 組織図と業務内容



令和4・5年度

12協会長及び協会データ

①協会長園 ②事務局

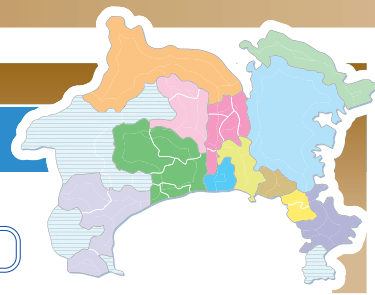

公益社団法人横浜市幼稚園協会
 協会長 清水 純也 <https://kids-yokohama.or.jp/>



①認定こども園 泉ヶ丘幼稚園
 〒245-0022 横浜市泉区泉が丘3-9-1
 TEL. 045-803-4791 FAX. 045-804-5547
 ②〒221-0055 横浜市神奈川区大野町1-25
 横浜ポートサイドプレイス509 アネックス5F
 TEL. 045-534-8708 FAX. 045-453-1120

公益社団法人川崎市幼稚園協会
 協会長 鈴木 伸司 <https://www.youchien.org/>



①みゆき幼稚園
 〒212-0003 川崎市幸区小向町19-2
 TEL. 044-511-0261 FAX. 044-541-0635
 ②〒211-0063 川崎市中原区小杉町3-2-1
 ダイアパレス武蔵小杉311号
 TEL. 044-711-8383 FAX. 044-733-5000

横須賀市私立幼稚園・認定こども園協会
 協会長 余郷 有聡 <https://sites.google.com/view/yokosukayouchienninteikodomoen/>



①津久井幼稚園
 〒239-0843 横須賀市津久井1-12-28
 TEL. 046-848-2414 FAX. 046-848-4415
 ②湘南長沢幼稚園(濱中 亮次)
 〒239-0846 横須賀市グリーンハイツ13-2
 TEL. 046-849-6407 FAX. 046-849-5261

特定非営利活動法人藤沢市私立幼稚園協会
 協会長 池田 清 <https://www.fujisawa-syk.com/>



①ふじがおか第二幼稚園
 〒251-0004 藤沢市藤が岡3-13-8
 TEL. 0466-25-3101 FAX. 0466-25-0517
 ②〒251-0024 藤沢市鶴沼橋1-1-14
 第一興産12号館4階
 TEL. 0466-54-0711 FAX. 0466-54-0710

鎌倉私立幼稚園協会
 協会長 新井 宏明



①かまくら幼稚園
 〒248-0003 鎌倉市浄明寺6-19-1
 TEL. 0467-25-2391 FAX. 0467-23-7885
 ②認定こども園アークキッズ鎌倉(日比野 美香)
 〒247-0064 鎌倉市寺分1-15-4
 TEL. 0467-46-2610 FAX. 0467-46-6115

茅ヶ崎市私立幼稚園協会
 協会長 豊嶋 常和 <https://raea.events/features/chigasakiyouchien>



①ひかりの子幼稚園
 〒253-0008 茅ヶ崎市芹沢913
 TEL. 0467-51-0103 FAX. 0467-53-9921
 ②平和学園幼稚園(村山 雄一)
 〒253-0031 茅ヶ崎市富士見町5-2
 TEL. 0467-87-1661 FAX. 0467-87-0145

湘央地区私立幼稚園協会
 協会長 小山 直久



①伊勢原山王幼稚園
 〒259-1103 伊勢原市三ノ宮468
 TEL. 0463-95-4550 FAX. 0463-96-6660
 ②清水学園付属幼稚園(白川 敦)
 〒254-0904 平塚市根坂間645
 TEL. 0463-58-8080 FAX. 0463-58-9322

小田原私立幼稚園協会
 協会長 武藤 保之



①友愛幼稚園
 〒250-0051 小田原市北ノ窪176
 TEL. 0465-35-1512 FAX. 0465-35-9213
 ②浅野記念御濠端幼稚園(島田 美緒)
 〒250-0014 小田原市城内2-16
 TEL. 0465-23-2958 FAX. 0465-23-2290

相和私立幼稚園協会
 協会長 田中 伸宜 <https://sowapka.jp/>



①綾南幼稚園
 〒252-1113 綾瀬市上土棚 1-10-6
 TEL. 0467-76-0007 FAX. 0467-76-0010
 ②鈴鹿幼稚園(山本 知大)
 〒252-0029 座間市入谷西2-51-6
 TEL. 046-251-6200 FAX. 046-251-6690

一般社団法人相模原市幼稚園・認定こども園協会
 協会長 黛 裕治 <http://www.soshiyo.net/>



①清心幼稚園
 〒252-0216 相模原市中央区清新3-14-16
 TEL. 042-754-5290 FAX. 042-754-5227
 ②〒252-0236 相模原市中央区富士見6-6-23
 けやき会館3F
 TEL. 042-751-3606 FAX. 042-751-3706

逗葉私立幼稚園協会
 協会長 森 荘一



①聖マリア幼稚園
 〒249-0006 逗子市逗子6-8-47
 TEL. 046-871-6337 FAX. 046-873-2020
 ②あけの星幼稚園(竹石 素子)
 〒240-0112 三浦郡葉山町堀内1968
 TEL. 046-875-2762 FAX. 046-876-2535

厚木地区私立幼稚園協会
 協会長 齊郷 浩之



①中津幼稚園
 〒243-0303 愛甲郡愛川町中津2217
 TEL. 046-285-1650 FAX. 046-285-7787
 ②清和幼稚園(内田 広之)
 〒243-0014 厚木市旭町5-36-25
 TEL. 046-228-1626 FAX. 046-229-0798

令和4・5年度

公益社団法人神奈川県私立幼稚園連合会 役員名簿

役職	氏名(○印は協会長)	園役職	園名	
顧問	永保 固紀	理事長	認定こども園 田名幼稚園	
顧問	小澤 俊通	理事長	厚木田園幼稚園	
理事長	会 長	木元 茂	理事長	白幡幼稚園
	副 長	○池田 清	理事長・園長	ふじがおか第二幼稚園
	振 興	石井 和則	理事長・園長	認定こども園はらのこ原幼稚園
	研 修 / 研 究	○田中 伸宜	理事長・園長	綾南幼稚園
	経 理	浅谷 学	理事長	中野島幼稚園
理事	こども園/収支改善	樽木 陽子	理事長	認定こども園追浜幼稚園
	認定こども園委員長	西山 俊太郎	理事長・園長	認定こども園峯岡幼稚園
	研修事業部次長	禰木 元生	理事長・園長	こすもす幼稚園
	研 究 部	安西 透	理事長・園長	平和幼稚園
	振 興 部	○鈴木 伸司	理事長・園長	みゆき幼稚園
	振 興 部	○小山 直久	理事長	伊勢原山王幼稚園
	振 興 部	○黛 裕治	理事長・園長	清心幼稚園
	総 務 部 長	鈴木 豊司	理事長	横須賀幼稚園
	振 興 部 長	仁藤 一成	理事長	川崎こまどり幼稚園
	研 修 事 業 部 長	永保 貴章	園 長	認定こども園 田名幼稚園
	研 究 部 長	佐伯 妙有	園 長	伊勢原ひかり幼稚園
	経 営 管 理 部 長	清水 満正	理事長・園長	まきが原幼稚園
財 務 室 長	嶋崎 正浩	理事長	津田山幼稚園	
広 報 室 長	高野 正基	理事長	湘南台幼稚園	
総 務 部 次 長	野末 晃秀	園 長	中山幼稚園	
振 興 部 次 長	○齊郷 浩之	理事長・園長	中津幼稚園	
研 究 部 次 長	久富 多賀子	園 長	岩崎学園附属幼稚園	
経 営 管 理 部 次 長	中村 達也	理事長・園長	宮崎幼稚園	
財 務 副 室 長	吉原 一久	園 長	池辺白ゆり幼稚園	
広 報 副 室 長	島田 美緒	園 長	浅野記念御濠端幼稚園	
認定こども園副委員長	石渡 宏之	理事長	江川幼稚園	
振 興 部	○清水 純也	園 長	認定こども園 泉ヶ丘幼稚園	
振 興 部	○余郷 有聡	理事長・園長	津久井幼稚園	
振 興 部	○新井 宏明	園 長	かまくら幼稚園	
振 興 部	○森 荘一	園 長	聖マリア幼稚園	
振 興 部	○豊嶋 常和	園 長	ひかりの子幼稚園	
振 興 部	○武藤 保之	園 長	友愛幼稚園	
研 修 事 業 部	兼清 啓司	理事長・園長	神奈川幼稚園	
研 修 事 業 部	福井 真理	園 長	横浜みこころ幼稚園	
研 修 事 業 部	安藤 広子	園 長	森が丘幼稚園	
研 修 事 業 部	鈴江 奈穂子	理事長・園長	プレスクール若葉幼稚園	
研 修 事 業 部	小泉 千恵子	園 長	岩崎学園附属磯子幼稚園	
経 営 管 理 部	遠藤 和弘	理事長・園長	伸びる会幼稚園	
認 定 こ ど も 園 委 員	宮田 士	副 園 長	認定こども園三陽幼稚園	
総 務 部	柳下 佳子	園 長	やまゆり幼稚園	
研 究 部	日比野 美香	園 長	認定こども園アークキッズ鎌倉	
研 究 部	石井 稔江	理事長	かぐのみ幼稚園	
経 営 管 理 部	林 光	園 長	聖鳩幼稚園	
研 修 事 業 部	青木 正子	理事長・園長	平塚めぐみこども園	
経 営 管 理 部	笠間 治一郎	理事長・園長	綾瀬幼稚園	
総 務 部	大貫 照親	理事長	認定こども園中央幼稚園	
経 営 管 理 部	水島 博恭	副 園 長	梅の木幼稚園	
経 営 管 理 部	中尾 賢治	園 長	ちくさ幼稚園	
監 事	磯川 浩	理事長	倉見幼稚園	
監 事	柏木 照正	理事長	柏木学園	

会 長



木元 茂

副 会 長



池田 清
総務部担当



石井 和則
振興部担当



田中 伸宜
研修事業部/研究部担当



浅谷 学
経営管理部担当



樽木 陽子
認定こども園委員会/
収支改善特別委員会担当

事業部長・室長・認定こども園委員会委員長のことは

本年度の活動方針

総務部

オール神奈川の英知で、 選ばれる幼稚園を目指し

部長 鈴木豊司



少子化が、当面の幼稚園経営上の課題とされて久しいですが、ここにて待機児童の解消や教職員の採用難、コロナや地域紛争による物価の急上昇等新たな難題にも直面しています。言うまでもなく、利用者のみならず教職員側の恒常的な買い手市場が続く中、選ばれなければ淘汰されるかもしれない、我々は非常に厳しい環境に見舞われています。

誰もが場所と時間を問わず、瞬時に各園の情報を得られる現代。私達も教育保育環境の拡充・職員の労務管理・利用者の利便性の適宜見直しは勿論、長きに渡り培った各々独自の教育カリキュラムでさえ、よりきめ細かなブラッシュアップが求められています。そんな時代だからこそ、広域多勢による情報の共有と英知の結集がとても有益で、各地区協会をして連合会の活動に、今以上に能動的に参加頂きたいと思っています。

県下、約600の加盟園で構成される幼稚園連合会。単一では難しい課題も大勢でなら解決できます。オール神奈川でこの難局を乗り越えて、一方で幼児教育の重要性を、改めて世の中に気付いてもらいたい！そんな想いで今期は業務に邁進する所存です。

先ずは8月の関東地区教員研修神奈川大会から、どうぞ宜しくお願い致します。

振興部

振興部活動について

部長 仁藤一成



振興部では対外活動の一環として、予算要望を行っています。少子化による園児数減少の中、会員園の皆様が行政・その他機関に対し、どの様なご意見をお持ちか等、12協会長を中心とした部会で話し合い、要望の方向性を決定しています。

本年度の要望は、経常費の増額、処遇改善の県単独補助、102条園(附則六条園)への助成、特別支援教育、預かり保育推進、地域開放推進、緊急整備費補助、新型コロナウイルス感染症対策補助、人材確保・質の向上、新研修への補助を掲げております。県行政当局も、一昨年来の新型コロナウイルス等で支出増・減収の中、理解を示し少なからず増額や一部新規要望に対し予算を確保して頂きました。国に対しても、全日私幼連が活動を行い、新制度への提言を行っています。県下の子ども達が、幼稚園・子ども園の有益な教育を受けることが出来、今以上に発展するよう、今後とも渉外活動を推し進めてまいります。最後に、振興部と教育振興連盟は両輪の関係がありますので、連盟に対してもご支援よろしく願います。

研修事業部

持続可能な研修運営を目指して

部長 永保貴章



処遇改善IIにかかるキャリアアップ研修の充実が求められる一方、県連の会費収入の減少・オンライン研修を含めた研修の担い手不足に直面しています。しかし、現場のニーズに即した研修の開催は我々幼稚園団体が最も得意なことであり、効率よく研修を運営する体制作りが求められていました。

そこで、研修事業部としては部員数を削減しつつ研修運営を地区協会担当とし、部員である各地区研究部長にそれぞれの地区からスタッフを募っていただいて担い手を確保する取り組みを始めました。この取り組みには、①地区協会の研修の活性化 ②地区協会でのオンライン開催ノウハウの蓄積 というねらいもあります。コロナ禍でオンライン研修という新たな手段が確立しつつあります。この結果、従来では横浜まで足を運べず研修を利用できなかった横浜市外の園の研修参加が増えています。今後は、地区協会から全県へ、オンライン研修をオープンにしていだだくことにより、県連加盟園の研修機会が充実していくことを目指してまいります。

研究部

学び合いから深め合いの研究活動へ

部長 佐伯妙有



平成30年度の幼稚園教育要領等の改訂から令和2年度には小学校、3年度には中学校、今年4年度からは高等学校が実施され、既に実施されている幼児教育から3つの資質能力(知識・技能、思考力・判断力・表現力等、学びに向かう力・人間性等)が高等教育まで繋がりました。ただ現状では、小学校は新たな教科の対応で現場は手一杯で、幼小連携も進んでいないように思われます。

また、それに加えて新型コロナウイルス感染症のために教育現場も混乱していました。県連の研究活動はZoomを利用しながら、それぞれの担当者が何とか工夫をして研究活動を有意義なものにしてくれました。特別研究部会を中心に集まってくる先生達は、なんとか保育を良くしようと考えていて、同時に子どもにとって何が大切なのかを考える先生が多かったです。それらのことを踏まえまして、今まで研修事業部、研究部の仕事内容が曖昧だったので

員の皆様と検討を重ね、財務状況の改善に取り組んでいく所存です。

広報室

新旧メディアに 対応した広報活動を

室長 高野正基



「活字離れ」が叫ばれている昨今、「新聞離れ」ひいては「紙離れ」が進んでいます。自宅で新聞を広げ、記事と写真を照らし合わせ、お茶を飲みながら読むことを日課にしている方も多いと思います。その一方で電車の中で新聞を読んでいる方をほとんど見かけなくなりました。どなたもスマホやタブレットを片手に操作し、ネットを通して膨大な情報を拾うことができます。

県連の会報も紙面はもとより、ホームページからもご覧いただき、本会の活動やお知らせを皆さんにお届けしています。私としては、画面を通してではなく、インクの匂いがする紙を一枚一枚めくり読む方が温かみを感じるのですが。会報がお手元に届きましたら、改めて紙の感触、印刷の深みを感じながら読んでいただければ幸いです。

認定こども園委員会 変化に柔軟に 対応して

委員長 西山俊太郎



認定こども園のための委員会ではありません。元々は新制度特別委員会という名称でした。主な事業は新制度の仕組みや運用に関する情報交換とキャリアアップ研修の実施です。新制度元年、私たち私立幼稚園には選択の自由が与えられました。それから数年、新制度が幼稚園経営に次々と大きな変化をもたらし、各々が選択した類型により差異が生まれ、分断に向かうのではないかとという危機感があります。

新制度は市町村が事業主体なので各地域によって加算の質量や申請の仕組みなどが異なります。各園のポケットに詰め込まれた悩みや疑問、各地区で持ち寄られ鞆に収められている課題を持ち寄って、県連合会の引き出しに項目ごとに整理して入れることができれば、こども家庭庁創設を控えた環境にも対応できるのではないかとちよっぴり考えはじめています。

一方、キャリアアップ研修の実施については引き続き実施しますが、この数年でキャリアアップ研修を実施しはじめる市町村も出てきました。受講者数と市町村の動向を探る中で本事業を検討して参ります。ゆるーく、真面目に。そしてお寄せいただいた情報が有機的につながり、少しでも各園・各地区のお役に立てればと思っています。

すが、今年度からは、研究部の活動も特別研修部会を中心に研究活動に特化した部会にしていきます。現在保育園に流れる人が増える中で、各園が自園の保育を深めることで幼児教育の大切さ訴えることが出来ればと思っています。久富次長はじめ多くのスタッフで研究を深められればと思っています。

経営管理部

魅力的な出会いと素晴らしい 出来事に期待の一年

部長 清水満正



本年度の経営管理部は、コロナ禍前の体制に少しでも戻れることを期待して活動を進めます。

①人材確保のための就職相談会
②後継者育成研修会
③102条園プロジェクト委員会
④諸問題の情報の収集、調査分析
以上の各項目への対応や各協会の情報を共有することで、県連内での意思疎通を図りたいと思います。コロナ禍の収束が見えず、まだまだリモート開催が続くと思いますが、今後、指針等が表明されるものと聞いています。対面での会議や研修会が一日でも早く多く開催されることで、各園の運営上の悩みや問題点の解決の手段として県連内での意思疎通が早まり、理解も深まってくれと思います。

本年度も、幼稚園教員復帰等支援事業を通じて、各協会が実施する就職相談会の日程等を網羅した開催案内とリーフレットを作成し、新卒者については、大学や短期大学、専門学校等に送付して、学生への周知と参加促進に努めていきたいと思ひます。また、既卒者については、現場復帰を目指す潜在的幼稚園教員の方々が、安心して長く働くことができる

財務室

厳しい財務状況の 改善を目指して

室長 嶋崎正浩



ここ数年の園児数減少による会費収入減は深刻な事態となっています。保育所希望での園児数の減少、毎年伝えられる出生率の低下に加えコロナ禍で出産を控える傾向にもあります。会費の増収が見込めない今、子どもたちがより良い園生活を過ごすために本当に必要な事業、活動は何かを見極め財務状況の改善を図っていくことが必要不可欠です。しかしながらライフレインの値上がりや円安などの影響で子どもたちや保護者、園を取り巻く環境は先行き不透明です。そのような中でも、子どもたちの未来のためには絶対必要である事業や活動等どのような見直しができるのか不安でしかありませんが、運営委

令和4・5年度 広報室員名簿

役職	氏名	園名
担当副会長	池田 清	ふじがおか第二幼稚園
総務部長	鈴木 豊司	横須賀幼稚園
総務部次長	野末 晃秀	中山幼稚園
広報室長	高野 正基	湘南台幼稚園
広報副室長	島田 美緒	浅野記念御濠端幼稚園
室員	近藤 康弘	名瀬幼稚園
〃	仁藤 一成	川崎こまどり幼稚園
〃	宮田 昌一	新作やはた幼稚園
〃	杉崎 直人	茅ヶ崎すみれ幼稚園
〃	橋川 好一	綾瀬ゆたか幼稚園
〃	吉村 文比古	誠心第二幼稚園

研修事業部・研究部 活動報告

研修事業部

新規採用教員研修会

今年度の新規採用教員研修会は、「保育者にとって必須の知識」を年間のテーマに据えて計画をいたしました。「必須の知識はなにか？」を部会で意見集約して、

- ・保育者としての心構え
・社会人としての自覚
・アレルギ
・遊びの安全管理
・インクルーシブ

の5つに絞り、講師の人選を行ないました。県連加盟園が「新人の先生は1年目でこれを学んでいます」と自園の人材育成を自信をもって語って頂けるよう、

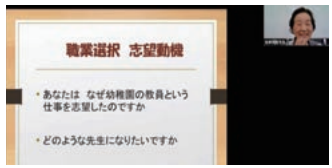
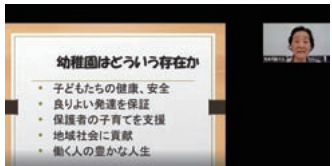

研修の充実に努めてまいります。すでに第一回目の「保育者としての心構え」を5月17日にオンラインで開催しました。この研修の様子を以下にご報告いたします。

講師である聖徳大学教授 塩美佐枝先生の「なぜ幼稚園の先生という仕事を選んだのか、どのような先生になりたいか」という投げかけから始まりました。幼稚園は義務教育ではなくとも、多くの幼児を対象とする「公教育」であり、そのような場で専門知識を以て仕事ができ、子どもたちのために大切な仕事をしてい

る、という教師としてのプライドと自覚を持つべき。そして、リフレッシュできる趣味やプライベートな時間を楽しみましょう、と先生ご自身の経験や仕事への情熱について、温かくも職業人 社会人としてのあるべき姿など厳しさも交えたご講義は、保育者としてスタートしている今この時に、大きな励ましとなり受講者の心に響いたことと思います。118名の受講者のレポートには様々な学びの声がありました。子どもの様子をみるのではなく、保育者自身がまず楽しみ、同じ目線で一緒に考えて思い切り遊ぶ重要性を理解できた。

・発達の最近接領域、援助によって子どもができるよう、挑戦し自力でできるように力を伸ばす機会であり、スモールステップ法でさらにその先のまだできないことへ繋げる大切さを学んだ。

・保育者として先輩や子どもから学ぶ姿勢を忘れない、又、失敗してもよくよせずに次の挑戦で取り戻す大切さを学んだ。子どもたちが100歳になっても使うことになる知識や能力の基礎を、今 私たちが教えている、という子どもの未来に大きく関わっていることを認識した。
・新学期のバタバタした中、この研修をきっかけに少し立ち止まり、振り返り、考える時間を与えられたと思う。自分を見つめ直すきっかけになった。
先生がこの2・3年、保育の現場に戻られて、先生ご自身の「そうだったのか、まだまだ視野が狭かった。」「まだ確信が持てないことがあり、今も勉強中。」とのお話が印象に残った研修会でした。

(文責/研修事業部 三浦深雪)

研究部

研究特別委員会B部会

『幼児理解と保育者の役割』

今、この時期だからこそ、改めて幼児教育の在り方を問い直す

子ども達と関わる保育者は、何を大切に、何をすることは避けなければいけないのか。幼児教育の本質的な在り方を問い直すということ、2年目となる昨年度は、参加者から保育事例を出して頂き、講師である佐伯 胖先生(東京大学名誉教授) からコメントを頂くという形で学び合ってきました。

令和4年度も、先生方から保育事例を出して頂き、佐伯先生からコメントを頂くという形となりますが、今年度は更に、佐伯先生、井桁容子先生共著で、昨年度出版された「子どもって、みことな人間だ!」に掲載されているエピソードの解説を詳しくして頂き、その上で、佐伯先生ご自身が、今、興味を持っている世界の話も合わせてして頂いて、子どもの見方、捉え方が更に深まるようにしていく予定です。
第1回目は、JAXA宇宙科学研究所で、は

やぶさ2プロジェクトマネージャーとして活躍をされている、津田雄一様をお招きし、佐伯先生との特別対談ということで、津田氏には、「はやぶさ2の挑戦 仲間と童心と夢」というテーマでお話し頂きました。くしくも、その日は、朝日新聞の一面に、「JAXAの小惑星探査機『はやぶさ2』が地球に持ち帰った、小惑星「リュウグウ」の砂から、20種類以上のアミノ酸が見つかり、宇宙にも生命のものと材料があることが、世界で初めて発見された」という記事が大きく掲載された日だったので、ワクワクしてお迎え致しました。

津田氏は、小学生の時、ケネディ宇宙センターでのロケット発射台やロケットを組み立てる工場を見たり、天体望遠鏡で、ハレー彗星を探したりという経験をし、東大で航空宇宙工学を学んだ後、ハワイでの超小型人工衛星作りなどの

共同研究も経て、現在に至っているとのこと。「はやぶさ2」は、「太陽系の歴史を調べる。水・生命の起源を調べる」という目標で、「リュウグウ」の探検が開始されたのですが、直径1kmの平地がなく岩だらけの場所に、正確に着地し、しかも、穴をあけて地下物資を採取することは、本当に大変だったようです。しかし、お二人の対談から、成功された理由は、次のように、たくさんあったことを感じさせられました。

・結果を出そうと萎縮せず、プロセスをみんなで楽しめるようにした。
・問題を解決するチームではなく、問題を作れる(発見できる)チームになるうとした。「おも

しろがる」「面白いことを見つける」ことで、皆が主人公になれるってことがいいと思った。自分から指示するのではなく、「私は、こう思う。あなたは どう思いますか?」という姿勢で、フラットで議論し合えるようにした。「あなたが何をやりたいかだよ、失敗してもいいからチャレンジして!」と励ました。分かってもらえない時は、時間を置いて見守り、本人たちに考えてもらうようにした。など。

600人も抱えたプロジェクトでありながらも、仲間の方には、「はやぶさ2は、みんなが『自分がいなければ成功しなかった』と思えるプロジェクトだよな。」と言って頂けたようです。素晴らしいですね!
何度も、子どもの小さな興味、好奇心をつぶさず、大切に育てていくと、夢のようなことが出来ると話された津田氏のお話は、幼児教育者にも深く通じる内容でしたので、最後まで感銘を受けながら聴かせて頂きました。津田様、ご紹介くださった林間のそみ幼稚園の藤本園長先生、本当にありがとうございました。
(文責/研究部 森本壽子)

令和4年度 神奈川県私立幼稚園連合会 研修事業部・研究部主催

研修・研究活動予定

令和4年度の研修会の予定一覧をお知らせいたします。

研修事業部

月日 時間 講師 会場

特別支援教育研修会兼10年経験者研修会

第1回 5月11日(水) 特定非営利活動法人発達支援機関 リソースセンターone 代表理事 臨床発達心理士 上原芳枝 先生 WEB開催

中堅教諭対象講習会

第1回 9月21日(月) 和泉短期大学 講師 和泉短期大学 講師 子どもの育ちのためのアートらぼ 共同代表 山崎 優 先生 ようちえん会館 またはWEB開催

新規採用教員研修会

第1回 5月17日(火) 14:30~17:00 塩 美佐枝 先生 WEB開催
第2回 7月5日(火) 15:00~17:00 株式会社クロスライフパートナーズ 代表取締役 雑賀 竜一 氏 WEB開催
第3回 8月1日(月) 9:30~11:00 文京学院大学人間学部児童発達学科教授 朴 淳香 先生 ようちえん会館
11:10~12:10 湘南鎌倉総合病院小児科部長 三宅 隆太 先生
13:10~14:40 中部大学現代教育学部幼児学科非常勤講師 安井 素子 先生
14:50~16:20 NPO法人保育の安全研究・教育センター 代表理事 掛札 逸美 先生
第4回 10月19日(水) 13:00~16:30 白山 明秀 先生 県立スポーツセンター
第5回 2月22日(水) 15:00~17:00 玉川大学教授 若月 芳浩 先生 WEB開催

研究部

月日 時間 講師 会場

資質向上セミナー (担当協会:川崎協会・相模原協会)

第1回 日程調整中 調整中 調整中 調整中
第2回 日程調整中

資質向上セミナー(乳児保育セミナー) (担当協会:横浜協会)

第1回 11月8日(火) 非営利団体コドモノミカタ代表理事 ようちえん会館
第2回 11月22日(火) 16:00~18:00 乳幼児教育実践研究家 井桁 容子 先生
第3回 11月29日(火)

若手後継者のための保育勉強会

第1回 5月30日(月) 16:30~18:30 ようちえん会館
第2回 7月13日(水) 16:30~18:30 ようちえん会館
第3回 9月10日(土) 外部視察を予定 【講師・コーディネーター】 玉川大学教授・四季の森幼稚園園長 未定(外部会場)
第4回 11月17日(木) 16:30~18:30 ようちえん会館
第5回 2月24日(金) 16:30~18:30 ようちえん会館

研究特別委員会

A部会 5月23日(月) 6月20日(月) 9月12日(月) 11月14日(月) 1月23日(月) 16:30~18:30 東京家政大学教授 佐藤 康富 先生 ようちえん会館
B部会(ECEQ) 日程調整中 調整中 調整中
B部会 6月6日(月) 9月13日(火) 10月5日(水) 11月4日(金) 1月13日(金) 2月10日(金) 16:30~18:30 東京大学・青山学院大学名誉教授 佐伯 胖 先生 WEB開催

令和4・5年度 研修事業部 名簿
役職名 氏名 園名
担当副会長 田中伸宜 綾南幼稚園
部長 永保貴章 認定こども園・田名幼稚園
次長 橋木元生 こそもす幼稚園
横濱 櫻井つた江 聖母幼稚園
川崎 志村富子 サクラノ幼稚園
横須賀 長澤英子 認定こども園・南横須賀幼稚園
藤沢 高野正基 湘南台幼稚園
鎌倉 開米真津 鎌倉いずみ幼稚園
茅ヶ崎 永田直子 湘南やまゆり幼稚園
湘央 三浦深雪 黒部丘幼稚園
小田原 新井裕介 こゆるぎ幼稚園
相模原 古木大悟 認定こども園・相模林間幼稚園
逗葉 原田 亨 聖マリア幼稚園
運営委員 兼清啓司 神奈川幼稚園
福井真理 横浜みこころ幼稚園
安藤広子 森が丘幼稚園
鈴江奈穂子 プレスクール若葉幼稚園
小泉千恵子 岩崎学園附属磁子幼稚園
青木正子 平塚めぐみこども園
小磯泰信 こいそ幼稚園
永井嘉明 相模栄光幼稚園
内田広之 清和幼稚園
山口知木 つるま幼稚園
櫻井大輔 慶泉幼稚園
佐保田ともこ 東菅幼稚園
山田賢一 若竹幼稚園
志村雄治 白山幼稚園
鈴木 淳 川崎めぐみ幼稚園

令和4・5年度 研究部 名簿
担当副会長 田中伸宜 綾南幼稚園
部長 佐伯妙有 伊勢原ひかり幼稚園
次長 久富多賀子 岩崎学園附属幼稚園
厚木 難波忠弘 はやし幼稚園
相模原 櫻井喜宣 さくらい幼稚園
理事 安西透 平和幼稚園
運営委員 日比野美香 認定こども園アワークス鎌倉
石井稔江 かくのみ幼稚園
猿渡智香子 辻堂二葉幼稚園
灘波由子 なでしこ幼稚園
久保田智子 湘南桜ヶ丘幼稚園
小室久仁子 花園幼稚園
今井恵子 認定こども園かもい幼稚園
石蔵あぐり ケンコウ幼稚園
下里由香 恵泉幼稚園
石井望 かくのみ幼稚園
森本壽子 鎌倉女子大学幼稚園
後藤光葉 西鎌倉幼稚園
日高倫明 相模すずのこ幼稚園
深澤亮 さがみひかり幼稚園
山本知大 鈴鹿幼稚園
多田政彦 大師幼稚園
山口倫 さぎぬま幼稚園
持田啓太 有馬白百合幼稚園
吉野孝洋 すずの森幼稚園
木元健太郎 幸ヶ谷幼稚園
高野智基 湘南台幼稚園



©ビッグ

令和4年度 神奈川県私立幼稚園父母の会連合会 委員総会 県父母の会連合会委員総会開催報告



神奈川県私立幼稚園父母の会連合会の委員総会が、6月16日(水)よりうちえん会館会議室にて行われました。コロナ過の中での感染防止も踏まえ、新旧の常任委員と運営委員に限定し、対面とZoomを併用して開催しました。

総会は次第に従い、神奈川県私立幼稚園父母の会連合会・寺尾康子会長と連合会会長・木元茂会長の挨拶、令和3年度父母の会連合会役員紹介と進み、総会議長に仁藤一成振興部長が選出されました。

議決事項では、令和3年度事業報告と収支決算書報告、監査報告、令和4年度事業計画案、収支予算案が全会一致で承認されました。

また、令和4年度の父母の会連合会役員選出が行われ、委員総会にて選出された常任委員並びに監事によって常任委員会を開催し、その席において、父母の会連合会会長に引き続き寺尾康子さん(川崎協会)、副会長に大塚秀子さん(横浜協会)、塩見郁美さん(川崎協会)が選出され、寺尾会長よりご挨拶を頂きました。

最後に、幼稚園連合会 木元茂会長より、コロナ過で創意工夫をし、父母の会連合会の活動をして頂いた令和3年度の常任委員・監事の方々に感謝状と記念品が贈呈され、石井和則副会長の挨拶で閉会となりました。

(振興部次長 齊郷浩之)

神奈川県私立幼稚園父母の会連合会の皆様、日頃より幼児教育の発展・支援にご尽力いただきまして誠にありがとうございます。本年度、父母の会連合会の会長を務めさせて頂き、川崎のみゆき幼稚園の寺尾康子と申します。

これまで父母の会の会長・副会長というのは、お話が上手な方などが歴代なられていたと伺いました。私もお話が上手な方が絶対説得力あっていいと思います。でも嬉しいことにご縁が重なり何も取柄のない私が2年連続で常任委員に参加できること大変うれしく思います。その反面、責任の重大さに身が引き締まる思いでございます。

昨年度は、この活動をあまり認識されていない保護者が多いことを知りました。そこで研修大会・PTA総会・青少年社会環境健全化推進会議等に参加させて頂いた貴重な経験を活かし、また私のような口下手で平凡な主婦の方が意見しやすいことを信じて、より多くのご父母様が参加しやすい環境づくりを目指して幼児教育の重要性を伝えていきたいと思っております。

そして今一度強くお願いしたいことはセミナーへの参加です。Withコロナとなった新時代での子育ての理解をより深めていただきたく、できるだけ多くのセミナーにご参加をお願いしたいと思っています。また我々も興味の湧くセミナーが開催できるよう考えていきます。

今年もコロナと一緒に生活しなくてはなりません。感染者が減少傾向にある今でも黙食を徹底されている幼稚園は多いのではないのでしょうか。可愛いわが子

Withコロナとなった新時代で 考え直すべき幼児教育の新たな課題とは

会長の挨拶
ご挨拶

父母の会会長 寺尾康子

先生やお友達と楽しく会話しながらご飯を食べる時間は、子どもたちの貴重な時間です。運動会の応援は拍手ではなく大きな声で精一杯お友達を応援してほしいです。子どもたちの貴重な時間をこれ以上奪わないでほしいです。早くマスク着用義務がなくなりますように。そのために私たち大人は何をすべきか、各所の意識が高まるような活動をしていきたいと考えます。皆さまも一緒に考えていただけたら幸いです。

年々変わる子育て環境の中、コロナもまだ油断できない状況でございますが、県連や各幼稚園の方々も御父母様も子どもたちの健やかな成長を願う気持ちは皆様一緒だと思いますので、その大切なお気持ちに寄り添い、多様なご意見を中和させて今日よりもより良い環境になリますよう一杯頑張りますので、引き続きご指導ご鞭撻のほどよろしくお願い申し上げます。



に先生やお友達と楽しく会話しながらご飯を食べる時間は、子どもたちの貴重な時間です。運動会の応援は拍手ではなく大きな声で精一杯お友達を応援してほしいです。子どもたちの貴重な時間をこれ以上奪わないでほしいです。早くマスク着用義務がなくなりますように。そのために私たち大人は何をすべきか、各所の意識が高まるような活動をしていきたいと考えます。皆さまも一緒に考えていただけたら幸いです。

令和4年度父母の会連合会常任委員名簿

役職	氏名	園名	(協会)
会長	寺尾康子	みゆき幼稚園	(川崎)
副会長	大塚秀子	横浜学院幼稚園	(横浜)
副会長	塩見郁美	川崎めぐみ幼稚園	(川崎)
会計	近江真依	平和幼稚園	(横浜)
会計	清水華代	光ヶ丘幼稚園	(厚木)
委員	山本淑子	認定こども園 峯岡幼稚園	(横浜)
委員	川島理子	聖マリア幼稚園	(逗葉)
監事	伊堂寺ゆかり	藤沢芙蓉幼稚園	(藤沢)

令和4年度
神奈川県私立幼稚園父母の会連合会 研修大会
場所 神奈川県立音楽堂(予定)
日時 11月15日(火) 10時00分開会
講師 木村悠方子(まきむらまこと)氏/ここのは語り

研修会報告

■ 研究部主催 ■ 研修事業部主催

開催日	研修名	会場	講師	テーマ	参加者数
5/11(水)	特別支援教育研修会 兼10年経験者研修会 第1回	オンライン研修 (ZOOM使用)	特定非営利活動法人 発達支援機関 リソースセンターone 代表理事 臨床発達心理士 上原 芳枝 先生	基礎講話:集団で育てる特別でない特別支援 -特別支援とは何か-	160名
6/29(水)	特別支援教育研修会 兼10年経験者研修会 第2回	オンライン研修 (ZOOM使用)	同上	脳機能の視点による理にかなった支援① -感覚過敏・情報処理の問題-	*申込者数 191名
5/17(火)	新規採用教員研修会 第1回	オンライン研修 (ZOOM使用)	聖徳大学教授 塩 美佐枝 先生	保育者としてのスタート-子どもたちのために-	118名
5/30(月)	若手後継者のための保育勉強会 第1回	ようちえん会館	玉川大学教授 四季の森幼稚園園長 若月 芳浩 先生	「インクルーシブな保育」導入のススメ 多様な子どもたちを受け入れるための心得	32名

退任理事・運営委員・監事の紹介

令和2・3年度にわたり県連役員として公私共にお忙しい中、ご活躍をいただき誠にありがとうございました。各役員の先生方におかれましては、そのお力を遺憾なく発揮され、県連のさらなる発展ができました。また、各協会長におかれましては、地区協会の活動を推進され、地域における私立幼稚園の社会的地位向上に向けてご貢献されましたことは県連会合の誇りと言えます。今後も先生方の園の発展と貴協会のさらなる隆盛をお祈り申し上げます。

役職	氏名(〇印は協会長)	園役職	園名
理事	会長 小澤俊通	理事長	厚木田園幼稚園
	副会長 岩本 勉	理事長・園長	南大野幼稚園
	総務 藤田 聡	理事長・園長	潮見台みどり幼稚園
	経管 〇高麗 宏子	園長	玉縄幼稚園
運営	経営管理部次長 奈良 昌人	理事長・園長	野毛山幼稚園
	財務室長 小笠原 裕	理事長・園長	平戸幼稚園
	振興部 〇苅込 大	理事長・園長	横浜さがみ幼稚園
	振興部 〇橋川 好一	理事長	綾瀬ゆたか幼稚園
委員	総務部 田野岡由紀子	園長	認定こども園山王台幼稚園・風の子こども園
	研修事業部 高木 彩子	園長	認定こども園 高木学園附属幼稚園
	研修事業部 吉野 浩司	理事長・園長	すぎの森幼稚園
	研修事業部 相澤 始	園長	幼保連携型認定こども園 みなみ幼稚園
	研究部 三上 正芳	理事長・園長	橘幼稚園
	経営管理部 川辺 公平	園長	富士見ヶ丘幼稚園
	総務部 佐藤 教寛	理事長・園長	大楽幼稚園
	経営管理部 小湊 将之	園長	平和学園幼稚園
理事	鈴木 浩	理事長・園長	ぬくもりの森しんばし やよい台こども園やよい台幼稚園
監事	押本 靖貴	-	押本経営労務事務所

法律相談

R&G横浜法律事務所
〒220-0012 横浜西区みなとみらい4丁目4番2号
横浜ブルーアベニュー2階
TEL.045-671-9654
県連窓口担当 西村将樹 弁護士

教育相談

相談の申し込み
電話・ホームページから事務局へ申し込みください。
TEL.045-440-3210
http://www.shinshiyou.com
教育相談員 鈴木敦子 先生 (臨床発達心理士)

通報制度について

公益通報者保護法が2020年に改正され、本年6月1日より施行されました。改正の内容は各幼稚園に直接的な影響を与えるものではないと思いますが、社会において公益通報の重要性がますます高まっていくことは間違いありません。同法が制定された当初の「密告を奨励する」といった懸念は既に払拭されてはいるものの依然として職員等が内部で生じた法令違反等を知っていたにもかかわらず長期間通報されなかった事例や通報はされたものの適切な対応がとられなかった事例の発生等を受けて法改正に至りました。

法律相談事業において接した事案の中にも経営サイドでは十分に認識できていなかった事実がある通報から発覚して解決に動いたケースがあった一方、職員が通報をためらったことも一因となって問題が長期化してしまったケースもありました。また、通報内容が個人的な不満や同僚間のトラブルに過ぎないのではないかといったケースもあると思われ、慎重な対応が求められます。公益通報、内部通報をどのように制度化して運用していくかは各組織の考え方に拠るところが大きいですが、公益通報は通報者の権利救済を直接の目的とするのではなく組織におけるコンプライアンスの実現を目的としているという視点を周知していくことが非常に重要であると考えます。

わがままです。か？

年度末近くに神奈川県内で引っ越しをなさったご一家の話です。弟は担任が二人で体制が手厚いことから新しい幼稚園に入園しました。最初は問題ありませんでしたが、進級して年中になった頃から門のところで母親と離れられなくなりました。自転車を降りてほんの数メートルのうちに大泣きになるそうです。いろいろと工夫しましたが駄目でした。しかし何とか幼稚園に入ると後は楽しく過ごせ、降園時はにこにこだそうです。この一連の流れを園長先生は「(年中にもなって) わがままです」と母親に告げたそうです。

話は変わってイギリスです。今年エリザベス女王在位70周年で記念行事が行われました。その中でひ孫のルイ王子(4歳になったばかり)のバルコニーでの行儀の悪さがメディアに流れ、母親のキャサリン妃の躰がなっていないと非難されているようです。王家の一員として「お出まし」は当然の義務ですが、幼い子に長時間は土台無理です。どこの国でもトレーニング次第で子どもの行動が変化すると思っっているようです。

達成するべきハードルの高さは高すぎず、低すぎずその子どもにとって適切か、トラブルを引き起こす要因はいったい何なのか。この2点を押さえることがプロの仕事といえます。

IP無線機 伝シリーズ
 — ニシハタシステム —

防災対策
業務改善で
1,300園以上が
導入しています!

1週間無料でお試しください! ぜひお問合せください

株式会社 **ニシハタシステム** サイトはこちら!
 お問合せ ☎0120-775-956



～ふるさと新潟の企業が
 皆様の暮らしを豊かにします～

中越クリーンサービス株

- * ウォータサーバーのレンタル
- * ビルメンテナンス・お掃除代行
- * 玄関マット・モップのレンタル
- * AEDのレンタル・販売
- * 消毒作業
- * 衛生商品
- * 介護用品

【AED統括センター】
 〒111-0051 東京都台東区蔵前3-19-11 中越蔵前ビル
 TEL 03(5821)5823



学校法人梅園学園・梅乃園幼稚園様
 工法:下処理研磨+UVコーティング

園児の床
 UVフロアコーティング

ワックスがけの負担を0に
 新しい床の保護 & 古くなった床の再生

カウンター施工 再修施工

園のさまざまな床材に対応! 仕上がりのつや感も選べます!

功保連携型認定こども園 三葉幼稚園様
 工法:下処理研磨+UVコーティング(無垢床 集成材)

社会福祉法人 わかみや福祉会 弁天保育園様
 工法:下処理研磨+水性UVレタンコーティング(コルク床)

メーカー直結施工
 中間マージン0!
 価格と品質に自信あり!

保育士バンク
 タイアップ動画

お問合せ・無料現地調査
 (お見積り)はこちら

ecotec
 株式会社 エコテック
 〒222-0033 神奈川県横浜市港北区新横浜2-17-2 フォンタービル7F
 ☎0120-963-093 園児の床



食文化の未来を考える
株式会社アイコーメディカル

愛知県小牧市高根1丁目200番地 TEL.0120-332-354
 https://www.aiko-medical.co.jp

安心・高品質・コスト削減のオンリーワン給食システム

- ☆ISO9001-HACCPに基づく衛生管理
- ☆最小限のスペースから最大限のおいしさを提供できる調理室プランのご提案
- ☆子どもの成長に合わせた栄養価を基に美味しく温かい給食のご提案



祝 **Pride of KANAGAWA**

令和4年度 神奈川県県民功労者表彰

小澤俊通前会長が令和4年度神奈川県県民功労者表彰を受賞されました。心よりお祝い申し上げます。

学校法人厚木田園学園
 厚木田園幼稚園元園長(現理事長)
小澤 俊通 先生

受賞理由
 多年私学教育に携わるとともに、厚木田園学園厚木田園幼稚園園長等として豊かな見識と卓越した指導力のもと幼稚園の運営と教育内容の充実で優れた成果をあげるなど、私学教育の振興に尽くした。

神奈川県県民功労者表彰
 公共の福祉に貢献し、その業績が特に優れた方々を顕彰する神奈川県最高表彰。今回75回目となり、「社会福祉」「保健衛生」「産業・経済」「教育・文化」「生活環境」の各分野で活躍された43名が受賞。

プレゼンテーション Presentation

運営委員会で サービスをご紹介 いただきました!

3月9日 **株式会社SN食品研究所**
 学校給食用食品、一般業務用食品研究開発ならびに製造販売

4月15日 **株式会社エコテック**
 内装仕上げ業

5月10日 **株式会社ジェイ・シス**
 情報通信・システム開発

6月8日 **株式会社アライアンス**
 環境衛生設備機器及びOA機器販売



NEW 新規賛助会員

株式会社ジェイ・シス
 取扱: 情報通信・システム開発
 〒981-1106 宮城県仙台市太白区柳生7-21-3-201 Tel. 022-796-0286

レタリア株式会社
 取扱: プロモーション・映像制作
 〒176-0001 東京都練馬区練馬1-23-15 AH88ビル3F Tel. 03-5848-6120/03-6685-3037

株式会社アライアンス
 取扱: 環境衛生設備機器及びOA機器販売
 〒230-0038 横浜市鶴見区栄町通1-5-12 Tel. 045-642-8250

臨港コミュニティ株式会社
 取扱: 自家用自動車運転管理請負事業
 〒210-0818 神奈川県川崎市川崎区中瀬3-21-6 Tel. 044-280-3311

グレイプシティ株式会社 レーザー事業部
 取扱: ソフトウェア開発及び販売
 〒332-0012 埼玉県川口市本町4-1-8 川口センタービル3F Tel. 050-5490-4663

賛助会員を広く募集します
 加盟園の皆様からのご紹介をお待ちしています。
 ぜひ県連事務局へご連絡下さい。



一日の終わりに脚が疲れていませんか?
 履くだけで脚スッキリ!
 リニューアルした **超美圧ソックスDX**

脚を軽くする段階圧力設計
 足首43hPa、ふくらはぎ32hPaのハイパワー

安心の日本製 SEK認証 抗菌・防臭加工糸使用

年2回の家庭用常備薬等のあっせんをご利用ください。

株式会社 諒和
 Ryowa Co., Ltd

https://ryowa.website
 〒535-0002 大阪市旭区大宮4-18-18
 ☎06-6952-7015 (9:00~17:00 土日祝日)

